

ALBERO GENEALOGICO

 BCC ROMA

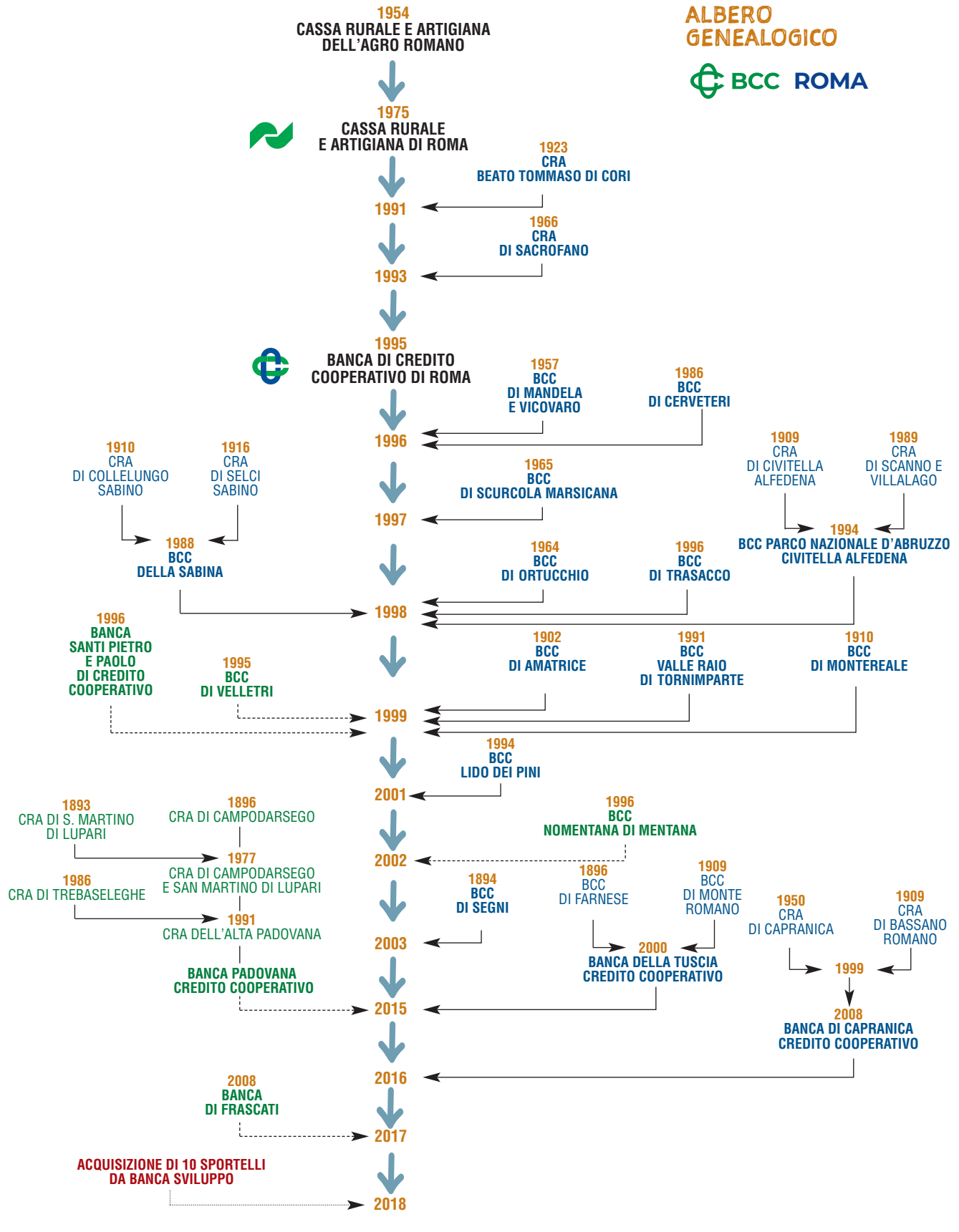

Le Banche di Credito Cooperativo confluite nella BCC di Roma



ACQUISIZIONI DI ATTIVITÀ E PASSIVITÀ

	Data acquisizione	Numero sportelli	Data costituzione
BCC di Velletri (Roma)	21.08.1999	1	28.09.1995
Banca Santi Pietro e Paolo di Credito Cooperativo di Roma	06.11.1999	1	23.03.1996
BCC Nomentana di Mentana (Rm)	11.05.2002	1	29.06.1996
Banca Padovana Credito Cooperativo	19.12.2015	28	28.09.1896
Banca di Frascati Credito Cooperativo	01.01.2017	1	18.11.2008

A partire dai primi anni '90 la Banca di Credito Cooperativo di Roma è intervenuta più volte a sostegno e salvaguardia del Credito Cooperativo nelle regioni di riferimento, sia con azioni di tutoraggio di consorelle in momentanee difficoltà, sia attraverso operazioni di fusione per incorporazione o di acquisizione delle attività e passività.

INCORPORAZIONI

	Data incorporazione	Numero sportelli al momento della fusione	Data costituzione della BCC	
Cra Beato Tommaso di Cori (Lt)	02.01.1991	2	18.05.1923	
Cra di Sacrofano (Roma)	01.10.1993	1	14.05.1966	
BCC di Cerveteri (Roma)	25.11.1996	1	15.03.1986	
BCC di Mandela e Vicovaro (Roma)	25.11.1996	1	15.06.1957	
BCC di Scurcola Marsicana (Aq)	31.12.1997	1	30.05.1965	
BCC della Sabina (Ri)	30.06.1998	3	01.01.1988	(a)
BCC di Ortucchio (Aq)	30.06.1998	1	23.07.1964	
BCC di Trasacco (Aq)	21.12.1998	1	08.05.1996	
BCC Parco Nazionale d'Abruzzo - Civitella Alfedena (Aq)	31.12.1998	5	05.08.1994	(b)
BCC di Amatrice (Ri)	09.07.1999	2	30.01.1902	
BCC Valle Raio di Tornimparte (Aq)	09.07.1999	1	01.06.1991	
BCC di Montereale (Aq)	31.12.1999	3	28.04.1910	
BCC Lido dei Pini (Ardea - Roma)	30.11.2001	1	10.04.1994	
BCC di Segni (Roma)	31.10.2003	2	04.11.1894	
Banca della Tuscia Credito Cooperativo	01.01.2015	5	06.07.2000	(c)
Banca di Capranica Credito Cooperativo	01.07.2016	5	06.08.1950	

(a) Nata dalla fusione tra la CRA di Selci Sabino (costituita il 16.10.1916) e quella di Collelungo Sabino (costituita il 03.07.1910) variando la propria ragione sociale.

(b) Nata dalla fusione tra la BCC di Civitella Alfedena (costituita il 26.09.1909) e la CRA di Scanno e Villalago (costituita il 16.10.1989) variando la propria ragione sociale.

(c) Nata dalla fusione tra la BCC di Farnese (costituita il 03.06.1896) e la BCC di Monte Romano (costituita il 20.05.1909).



IN TUTTO SONO
CONFLUITE
NELLA BCC DI ROMA
21
BANCHE DI CREDITO
COOPERATIVO

In tutto sono confluite nella BCC di Roma **21 Banche di Credito Cooperativo**. Di queste, le operazioni di fusione per incorporazione sono state 16. Con tali operazioni la Banca è subentrata in tutti i diritti e gli obblighi delle banche incorporate ed i loro soci sono entrati a far parte della compagine sociale della BCC di Roma. Sono state effettuate anche 5 operazioni di acquisizione delle attività e passività. In questo caso la BCC di Roma ha acquistato i cespiti aziendali quali risultavano dagli atti di cessione; le banche originarie sono state liquidate e quindi i soci delle BCC acquisite non sono divenuti soci della BCC di Roma. Quest'ultima strada è stata percorsa quando la situazione interna delle BCC non consentiva

ACQUISIZIONI DI RAMI D'AZIENDA (SPORTELLI)

	Data acquisizione	Banca cedente
Agenzia n. 149 (Bracciano Centro)	12.11.2007	BCC di Capranica e Bassano Romano
Agenzia n. 152 (Canino)	10.12.2007	Banca della Tuscia Credito Cooperativo
N. 10 agenzie nel Veneto	07.12.2018	Banca Sviluppo

la fusione per incorporazione. Con queste operazioni si sono potute preservare banche che spesso avevano alle loro spalle una storia molto antica – anche più che centenaria – alle quali le comunità locali erano molto legate e che in moltissimi casi hanno contribuito grandemente allo sviluppo e alla prosperità dei centri dove esse operavano. Inoltre si sono preservati i posti di lavoro dei dipendenti di queste banche: in tutto 511 collaboratori, in gran parte tuttora collocati nelle agenzie ubicate nelle aree di provenienza. In due casi si è provveduto all'acquisizione di sportelli (acquisizione di rami d'azienda).